

Bulletin municipal / *Mairie de Fourneville*

# L'ÉCHO DU LAVOIR



## *Communication*

Panneau Pocket :  
une appli pour  
vous informer

## *Prévention des risques*

Un nouvel  
adjoint délégué

## *Enfance / Jeunesse*

Retour sur  
l'année scolaire

**N°19 / Février 2024**

[www.mairie-fourneville.fr](http://www.mairie-fourneville.fr)



Réfection du parking de la Mairie.



Lotissement/Eclairage public et goudronnage du chemin des Ecoliers imminent.



Horloge programmateur, nous entendons de nouveau les cloches de l'église.



Dimanche 05 novembre dernier, 45 Fournevillais ont été enchantés du repas et du spectacle Le Paradis Deauville.

## Sommaire

Edito du Maire 3

### PREVENTION DES RISQUES

Election d'un nouvel adjoint 4

Vigilance : Risques majeurs 4

Panneau Pocket :  
une appli pour vous informer 5

### ENFANCE JEUNESSE

Ecole : retour sur l'année scolaire 6

PEDT 2023/2024 6

Journal de l'école 7

### BUDGET

8

### SERVICES

France Renov' 9

La Maison des services publics 9

Relais des assistantes maternelles 9

### INFOS UTILES

Brèves actualités 10

Sécurité : divagation des animaux 11

Collecte des encombrants  
et déchets ménagers 11

## Mairie de Fourneville

Chemin de l'Eglise, 14600 FOURNEVILLE

Tél. : 02 31 89 27 19

contact@mairie-fourneville.fr

Horaires d'ouverture :

Mardi de 16h à 18h / Vendredi de 10h à 12h

Magazine édité par la commune de Fourneville.  
Directeur de la publication : Jean-Marie Delamare.  
Mise en page : LHD Communication.



Mesdames, Messieurs, Chers Fournevillais,

Avec cinq naissances enregistrées cette année, l'arrivée de jeunes couples dans notre lotissement communal et la montée en puissance de la Maison d'Assistants Maternelles (arrivée d'une 4<sup>ème</sup> assistante portant la capacité d'accueil de la MAM à 16 enfants), l'année 2023 est porteuse d'espoir pour notre école communale, élément essentiel de la vie du village. Permettez-moi, en ce début d'année 2024, d'ouvrir avec vous trois dossiers d'actualité.

### La prévention des risques

Que ce soit un risque d'origine naturelle, industrielle ou domestique, les communes doivent se préparer à y faire face. Tout d'abord en établissant divers documents notamment : un schéma de défense incendie, un Document d'Information sur les Risques Majeurs, un Plan Particulier de Mise en Sécurité de l'école et également le Plan Communal de Sauvegarde destiné à organiser les secours. Tout cela mérite bien une personne dédiée à ce travail. C'est pourquoi lors de notre réunion de conseil municipal du 27 septembre, j'ai proposé la création d'un poste d'adjoint en charge de cette thématique. C'est **Eric HENRY** qui a été élu à l'unanimité et a accepté cette mission de grande importance.

### L'accueil des gens du voyage

Après de trop nombreux étés passés à craindre leur installation dans des endroits inappropriés, **le terrain d'accueil du Chênard** est agréé par les services de l'Etat. Désormais les groupes doivent réserver leur emplacement. Si des groupes envisageaient de s'installer ailleurs, la procédure d'expulsion serait enclenchée. Une caution versée à l'arrivée garantit le respect des installations, des abords et des règles auxquelles tout un chacun est soumis. Si une amélioration très nette a été constatée en ce qui concerne le respect des installations et de l'environnement, nous sommes intervenus l'été dernier, à votre demande, pour dénoncer le démarchage commercial intempestif d'un groupe qui a été identifié.

### La circulation sur la Route Départementale n°119

C'est un sujet de préoccupation que vous nous faites régulièrement partager. La vitesse excessive est dénoncée mais aussi la présence de nombreux poids lourds. Nous ne manquons pas une occasion de faire remonter cette préoccupation auprès du Département du Calvados, propriétaire de cette voirie. Nous étudions l'éventualité d'incorporer la RD 119, au droit du carrefour Destin, dans l'agglomération ce qui permettrait une limitation de la vitesse à 50 km/h mais aussi des obligations qu'il nous faut bien estimer (aménagement de la voie, etc...).

Nous demandons également le transfert de la circulation des poids lourds sur la RD 117 beaucoup plus adaptée que la RD 119. Il est effet paradoxal de constater que l'est de l'axe Pont l'Evêque Honfleur ne dispose d'aucune gestion du flux des poids lourds (voir carte ci-dessous).

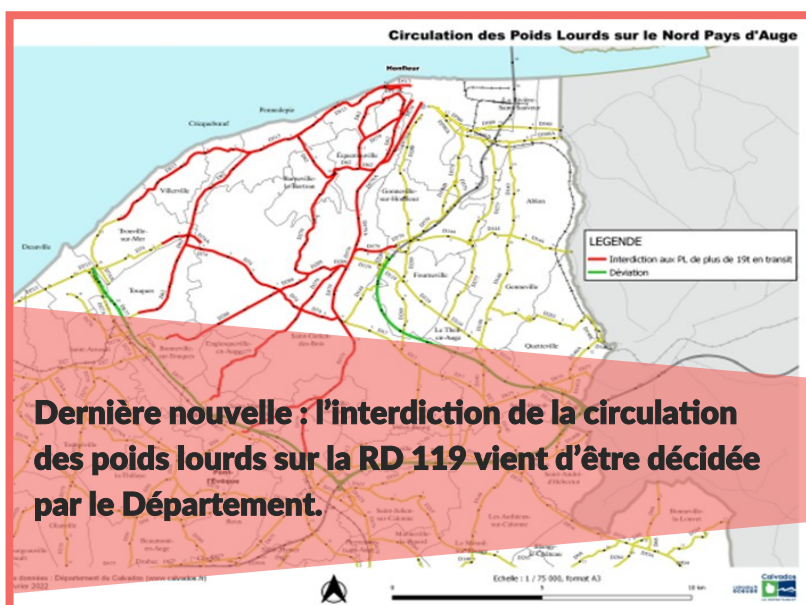

Ce début d'année 2024 (entre le 18 janvier et le 17 février 2024), notre commune est concernée par le recensement. Merci de faire bon accueil aux agents recenseurs car rappelons-nous qu'hormis les statistiques de l'INSEE, le nombre d'habitants est aussi un élément de calcul des dotations de l'Etat !

Au nom du conseil municipal et en mon nom propre, je vous souhaite une bonne et heureuse année 2024, avec l'espoir tant attendu que la fibre optique couvre enfin la totalité de notre territoire.

Bien cordialement,

**Jean Marie DELAMARE**  
 Maire de Fourneville



## CONSEIL MUNICIPAL Election d'un nouvel adjoint

Afin d'initier et d'assurer un suivi des actions de prévention des risques, un nouvel adjoint a été nommé. Éric Henry a été élu 3<sup>ème</sup> adjoint au Maire en charge de la prévention des risques lors du conseil municipal du 27 septembre 2023.

## RISQUES INDUSTRIELS MAJEURS

L'alerte est donnée, que faire ?

### ADOPTER LES BONS REFLEXES !



#### Mettez-vous à l'abri dans le bâtiment le plus proche

- Ne restez ni à l'extérieur ni dans votre véhicule.
- Fermez les portes, les volets et les fenêtres.
- Calfeutrez les ouvertures et les aérations.



#### Écoutez la radio et respectez les consignes des autorités

- France Bleu HN : 95.1 FM
- France Bleu BN : 102.2 FM
- France Inter : 88.9 FM



#### N'allez pas chercher vos enfants à l'école

- Ils sont en sécurité, leurs enseignants connaissent les consignes.
- En vous déplaçant, vous mettez votre vie en danger et gênez les secours.



#### Ne téléphonez pas

Les réseaux téléphoniques doivent rester disponibles pour les services de secours.

Plus d'infos : [www.ormes.fr](http://www.ormes.fr)  
Alerte Estuaire @alertestuaire  
Allo Industrie : 0800 101 092



## VOUS HABITEZ DANS UNE ZONE À RISQUES INDUSTRIELS MAJEURS

### Comment êtes-vous alertés ?

#### LES SIRÈNES SONT DÉCLENCHÉES

Elles retentissent  3 x 1 minute 41 avec des intervalles de 5 secondes.

### IL EST ALORS IMPORTANT D'ADOPTER LES BONS REFLEXES !

(voir au dos)



Pour se familiariser avec les sirènes d'alerte

#### FIN DE L'ALERTE

Elle est signalée par un son continu de 30 secondes.

Vous pouvez alors sortir de votre lieu de mise à l'abri et aérer les locaux. Restez attentifs aux consignes des autorités.



**Signal TEST**  
le 1<sup>er</sup> mercredi de chaque mois

**Signal d'essai**  1 x 1 minute 41

## COMMUNICATION

### Panneau Pocket : une application

Les récents évènements sur le territoire national (pandémie, canicule, sécheresse, incendie...) ont montré la nécessité pour les mairies de rester en contact avec les administrés.

Le téléphone portable est plus adapté, même s'il n'est pas utilisable dans toutes les situations.

C'est pourquoi le Conseil Municipal a décidé d'investir dans l'application Panneau Pocket.

**Gratuit pour l'utilisateur, anonyme et sans publicité**, cette application est facile à télécharger sur votre téléphone en scannant le QR code ci-dessous.

Cela nous permettra de rester en contact avec vous, quelque soit l'endroit où vous vous trouvez, pour vous informer sur les événements communaux ou vous alerter en cas d'urgence.

**Seule la Mairie de Fourneville vous adressera des messages.**

En cas de crise, en complément de votre poste de radio à piles branché sur Radio France (FM 102.6), l'application Panneau Pocket sera notre lien avec vous.

N'hésitez pas à communiquer cette information aux personnes de la commune.

Notre secrétaire se tient à votre disposition pour vous aider à télécharger l'application en cas de difficultés.

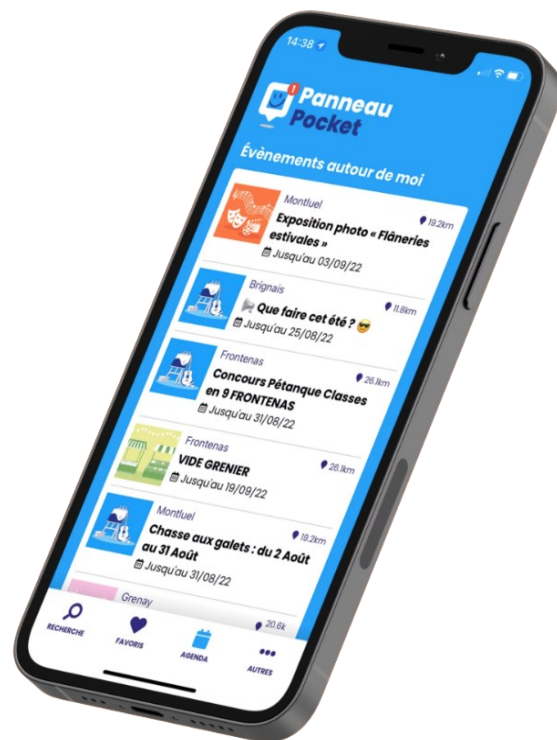

**Scannez le QR code pour télécharger  
l'application citoyenne Panneau Pocket  
GRATUIT | FIABLE | SECURISE**



## RETOUR SUR Les temps forts de l'année scolaire 2022/2023

### MuséoSeine et Juliobona / 01/04/2022

Le 01 avril 2022, départ en bus des élèves de l'école pour une journée découverte ! Au programme : le matin, visite du MuséoSeine, le musée de la Seine normande pour découvrir l'Histoire de la Basse-Seine, de ses hommes et de ses paysages. Le midi : pique-nique dans une salle prêtée par la commune de Caudebec. L'après-midi, les élèves ont découvert Juliobona, la cité antique sur la Seine. La ville de Lillebonne abrite les vestiges visibles et invisibles de cette cité antique, l'une des plus importantes au Nord de la Loire. Ils ont pu admirer, aux détours des chemins, les vestiges gallo-romains datant du tout début de notre ère. Le site de Lillebonne avait été choisi par les Romains pour fonder la nouvelle capitale des Calètes, le peuple Gaulois qui occupait l'ouest du Pays de Caux. La trace la plus visible de l'apogée de Lillebonne reste aujourd'hui le théâtre-amphithéâtre, sur un site préservé de toute construction. Une visite passionnante appréciée par tous !



### Classe verte Pont d'Ouilly / 02-03/05/2023

Les élèves de la classe de primaire sont partis accompagnés de Mme Claire BERTRAND à la base de loisirs de Pont d'Ouilly. Au programme : Canoé-Kayak, Tir à l'arc, VTT, Course d'orientation, Escalade, initiation à la pollinisation ainsi qu'une découverte des différentes espèces de plantes et d'insectes.



## Projet Education Territorial 2023/2024

Le PEDT est un outil de collaboration locale qui garantit la continuité éducative entre les projets des écoles et les activités proposées aux enfants en dehors du temps scolaire. L'année scolaire 2023/2024 est découpée en 5 périodes. Les activités, sorties et animations sont imaginées et organisées en fonction du thème choisi : **Période 1 : La préhistoire / Période 2 : L'Antiquité / Période 3 : Le Moyen-Age / Période 4 : Les temps modernes / Période 5 : l'Epoque Contemporaine.**

## Paroles d'enfants : Comment c'était avant ? / 23/11/2023

Les élèves de l'école de Fourneville, ont accueilli trois anciens élèves le mercredi 23 novembre 2022. L'occasion d'échanger sur l'école à leur époque !

**Les cours :** « pour le sport, ils allaient à la ferme des Parquets. Ils montaient à la corde. Ils étaient obligés d'écrire de la main droite car ils écrivaient avec un stylo-plume et s'ils écrivaient de la main gauche ils se prenaient des coups de règle ! Les filles apprenaient la couture alors que les garçons ne l'apprenaient pas. »

**Le bâtiment de notre école a bien changé :** « le bâtiment central était le logement de l'instituteur qui surveillait les élèves par une petite fenêtre entre la classe et le logement, pendant qu'il réchauffait leurs aliments. »

**Les jeux de la récréation :** « la marelle, les billes mais ils ne jouaient pas aux osselets. »

**Les punitions :** « ils n'ont pas connu le bonnet d'âne, ils devaient copier des lignes, les fessées existaient (à la maison), il y avait des coups de règle sur les doigts. Ils portaient des blouses pour ne pas se tacher car ils écrivaient avec de l'encre violette. Le soir, s'il y avait des taches d'encre sur leur table, ce sont les enfants qui devaient laver leur table. Ils allaient à l'école à pied. Ils faisaient beaucoup de marche ! »

Merci à Madame Jacqueline RUFFIN, Monsieur Jean Paul HENRY et Monsieur Bernard GIMBERT pour ce beau partage d'expérience intergénérationnel.



## Journal



### Goûter de l'amitié

C'est notre goûter et notre journée de l'amitié. Les primaires ont présenté l'arbre de l'amitié. Les maternelles, eux, ont présenté un sapin fait avec des mains.



### La plantation de notre arbre de l'amitié !

Monsieur Gilles est venu avec un pommier. Il a creusé un gros trou et il a sorti un gros caillou. Après il a mis le pommier. Il a mis le tuteur à côté du pommier pour éviter que le pommier tombe. Il a mis un élastique. Et il a remis un peu de terre.  
Claire, Lou, Valentina



## de l'école



### Une délicieuse bûche de Noël !

Puis le groupe cuisine de Lézida a préparé une bûche de Noël. Nous avons dégusté la bûche de Noël et du quatre-quart puis des bonbons. Nous avons aussi bu du jus d'orange et de l'eau.

Fin du Journal de l'école  
Hannah



# Budget 2023

## FONCTIONNEMENT

### DÉPENSES

Charges à caractère général	87 100 € / 24,2%
Charges de personnel et frais assimilés	156 000 € / 43,3%
Autres charges courantes	47 811 € / 13,3%
Frais financiers	3 750 € / 1,0%
Dépenses exceptionnelles	1 000 € / 0,3%
Dépenses imprévues	15 000 € / 4,2%
Virement à la section d'investissement	50 000 € / 13,9%

TOTAL DES DÉPENSES : 360 661 €

### RECETTES

Les recettes de fonctionnement proviennent des :

Produits des services et du domaine	42 880 € / 12,9%
Impôts et taxes	159 123 € / 47,7%
Dotations, subventions, participations	57 600 € / 17,3%
Autres produits de gestion courante	74 000 € / 22,2%

TOTAL DES RECETTES : 333 603 €

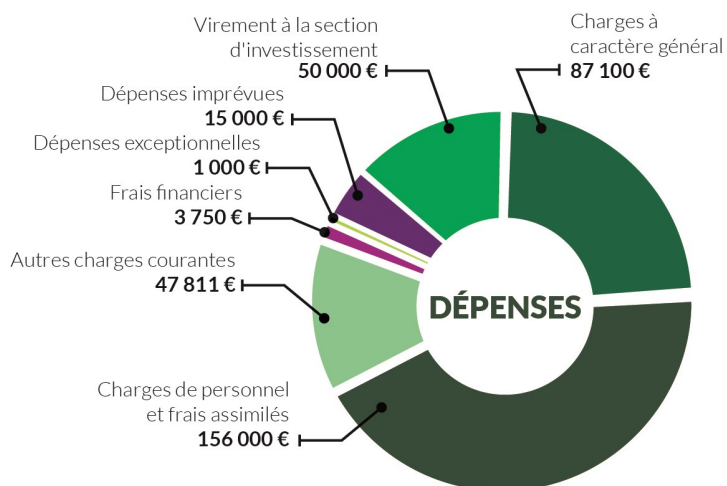

Capacité d'autofinancement : - 27 058 €  
 Report exercice précédent : 171 864 €  
**Solde de la section fonctionnement : 144 806 €**

## INVESTISSEMENT

### DÉPENSES

Remboursement emprunts	26 000 € / 20% (solde)
Dépôts et cautionnement	1 500 € / 1%
MAM	46 500 € / 35%
Horloge de l'Eglise	2 500 € / 2%
Assainissement des locaux communaux	22 000 € / 17%
Parking Mairie	22 000 € / 17%
Matériel informatique école	6 000 € / 5%
Dépenses imprévues	1 525 € / 1%
Frais d'études	4 000 € / 3%

TOTAL DES DÉPENSES : 132 025 €

### RECETTES

Fonds de compensation de la TVA	250 € / 0,2%
Taxe Aménagement	20 000 € / 12,8%
Subventions, Participations	83 400 € / 53,8%
Dépôts et cautionnement	1 500 € / 1%
Virement de la section de fonctionnement	50 000 € / 32,2%

TOTAL DES RECETTES : 155 150 €

Solde de l'exercice : 23 125 €  
 Report de l'exercice précédent : - 23 125 €  
**Solde de la section investissement : 0 €**

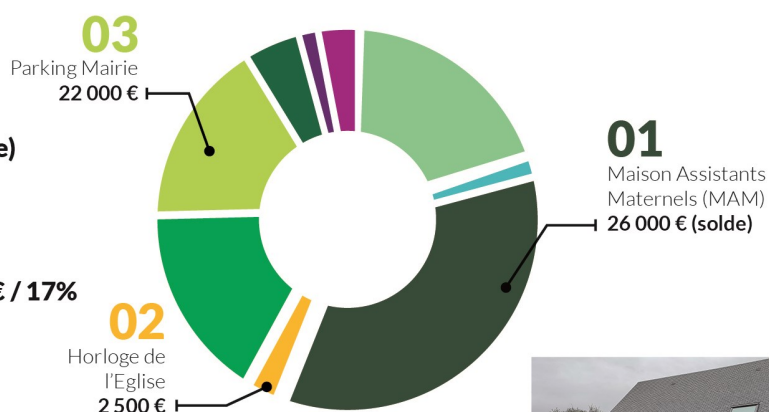

**SOLDE GLOBAL : 144 806 €**

## HABITAT

### Rénover son logement avec France Rénov'



La plateforme **france-renov.gouv.fr** est toujours en ligne pour informer, guider et orienter les ménages souhaitant réaliser des travaux de rénovation énergétique de leur logement.

L'objectif est de donner aux Français un égal accès à l'information, les orienter tout au long de leur projet de rénovation, et assurer également une mission d'accompagnement spécifique auprès des ménages aux revenus les plus modestes. Les informations et conseils délivrés par France Rénov' sont en effet gratuits et personnalisés, afin de sécuriser le parcours de rénovation, faciliter la mobilisation des aides financières et mieux orienter les ménages vers les professionnels.

## SERVICES

### Qu'est-ce-que France Services ?

En 2014, la Caisse des Dépôts s'est vu confier par l'État, la mission de promouvoir l'accessibilité des services publics sur le territoire national. De cette politique d'harmonisation, les premières Maisons de Services au public ont vu le jour. Depuis 2020, les Maisons de services au public sont devenues « France Services ».



L'objectif est de **répondre aux besoins des usagers**. La mutualisation des ressources permet donc d'offrir un interlocuteur unique capable d'aider sur des sujets tels que les prestations sociales, l'accès à l'emploi, les transports, l'énergie, la prévention santé, l'accompagnement à l'entrepreneuriat, les services postaux et bien d'autres. La Maison France Service est donc une sorte de « facilitateur administratif » de proximité.

Des agents qualifiés répondent aux besoins administratifs. Ils écoutent, orientent, assistent en ligne ceux qui n'ont pas d'accès au numérique ou qui rencontrent des difficultés. De la documentation sur les démarches administratives peut être consultée sur place, des postes informatiques et des imprimantes sont mis à disposition des usagers. Des bureaux individuels sont prévus pour recevoir ceux dont la situation nécessite une certaine confidentialité. Il est possible de consulter l'état d'avancement de son dossier et si nécessaire, d'obtenir un rendez-vous avec une administration partenaire.

**Adresse à Honfleur : 21 rue de l'Homme-de-Bois - Tél. 02 31 89 55 24**

**Adresse à Beuzeville : Hôtel de ville de Beuzeville - Place général de Gaulle - Tél. 02 27 36 10 15**

## Le Relais Assistants Maternels (RAM)

Les missions : Informer, écouter, orienter, s'éveiller, se former, échanger, conseiller, rencontrer, partager, se sociabiliser, animer...

- ◆ Un relais pour les assistants maternels et les gardes à domicile.
- ◆ Un relais pour les parents.
- ◆ Un relais pour les enfants.

**Maison des familles, Le Canteloup, 14600 Honfleur. Tél. 02 31 87 92 12**

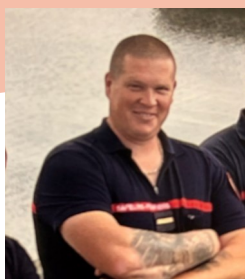

## TERROIRS ENGAGÉS

### MENUISIER CHARPENTIER ET SAPEUR POMPIER VOLONTAIRE

Dans le cadre du dispositif « Terroirs Engagés », la commune de Fourneville souhaite valoriser ses habitants qui sont artisans, producteurs, entrepreneurs et professions libérales et qui s'engagent en tant que sapeur-pompier volontaire. C'est le cas de Monsieur Anthony Halby. Menuisier charpentier, il est aussi sapeur-pompier volontaire.

**Contact : Monsieur Anthony Halby / 06 18 05 87 50. N°Siren : 832577589.**

## RETOUR SUR

### COMMÉMORATION - 11 NOVEMBRE 2023

Ils se prénommaient René, Georges, Louis-Marie, Gustave, Maurice, Eugène, Léopold, Léon, Paul, Ferdinand, Pierre-Marie, Edouard, Louis, Raymond, Adrien, André, Emile, Charles, Gabriel. Tous étaient nés à la fin des années 1800 ; certains à Fourneville ou dans les communes voisines Fiquefleur, Conteville, St Gatien, Ablon, Honfleur ; les deux frères TOUBOLIC eux étaient nés en Bretagne. Le plus jeune Gustave DRIEU né à ABLON venait tout juste d'avoir 19 ans. Les plus nombreux avaient une vingtaine d'années d'autres avaient eu le temps de commencer leur vie (se marier et même d'avoir des enfants). Le plus âgé Adrien EUDELIN avait 47 ans il était marié à Albertine CRUCHON et laissera deux enfants de 14 et de 4 ans. Vous trouverez ici ces 23 jeunes qui ont donné leur vie pour la France ; quatre d'entre eux sont inhumés dans notre cimetière (Léon et Emile LOUIS DIT PICARD, Gabriel LECOMTE et Léon RUFFIN).



## DATE DE COLLECTE DES ENCOMBRANTS



PERIODE CONCERNEE : **2024**

Honfleur	Equemauville + Gonneville-sur-Honfleur	Ablon + Genneville	La Rivière-St-Sauveur	Barneville-la-Bertran + Cricqueboeuf + Pennedepie + Vasouy	Fourneville + Le Theil-en-Auge + Quetteville
1er mercredi de chaque mois*	2ème mercredi des mois impairs*	3ème mercredi des mois impairs*	4ème mercredi des mois impairs*	2ème mercredi des mois pairs*	3ème mercredi des mois pairs*
mercredi 3 janvier 2024	mercredi 10 janvier 2024	mercredi 17 janvier 2024	mercredi 24 janvier 2024	mercredi 14 février 2024	mercredi 21 février 2024
mercredi 7 février 2024	mercredi 13 mars 2024	mercredi 20 mars 2024	mercredi 27 mars 2024	mercredi 10 avril 2024	mercredi 17 avril 2024
mercredi 6 mars 2024	mercredi 8 mai 2024	mercredi 15 mai 2024	mercredi 22 mai 2024	mercredi 12 juin 2024	mercredi 19 juin 2024
mercredi 3 avril 2024	mercredi 10 juillet 2024	mercredi 17 juillet 2024	mercredi 24 juillet 2024	mercredi 14 août 2024	mercredi 21 août 2024
<b>jeudi 2 mai 2024</b>	mercredi 11 septembre 2024	mercredi 18 septembre 2024	mercredi 25 septembre 2024	mercredi 9 octobre 2024	mercredi 16 octobre 2024
mercredi 5 juin 2024					
mercredi 3 juillet 2024					
mercredi 7 août 2024					
mercredi 4 septembre 2024					
mercredi 2 octobre 2024					

### Inscription obligatoire :

Possible jusqu'en fin de semaine précédant le jour de collecte

> par téléphone (uniquement du mercredi au vendredi) :

**N° Vert 0805 69 14 44**

OU

> par internet : [www.ccpbh-collecte-encombrants.fr](http://www.ccpbh-collecte-encombrants.fr)

\* hors jours fériés

## ENVIRONNEMENT

### AIDE A L'ACHAT DE RECUPERATEURS D'EAU DE PLUIE

Après un lancement d'action en 2023, la Communauté du Pays de Honfleur-Beuzeville poursuit son aide à l'achat de récupérateurs d'eau de pluie, destinée aux habitants du territoire de la CCPHB.

30 ou 50 euros peuvent vous être attribués, selon le volume du récupérateur acheté (sur présentation d'une facture).

**N'hésitez pas à les solliciter : CCPHB de Honfleur : 02 31 14 29 30 / Antenne de Beuzeville : 02 32 56 62 56.**

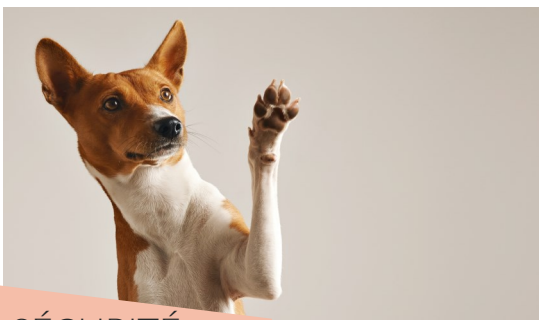

## SÉCURITÉ

### DIVAGATION DES ANIMAUX

Parce que certains propriétaires peu scrupuleux laissent divaguer leur animal de compagnie sur la voie publique (parfois même aux abords immédiats de l'école) sans se soucier des conséquences pour l'animal mais aussi pour les autres usagers.

Parce que les simples rappels à l'ordre ne donnent pas toujours l'effet attendu...

La Municipalité de FOURNEVILLE a décidé de se doter des moyens nécessaires pour faire respecter l'interdiction de laisser divaguer les animaux instituée par le Code Rural et de la Pêche Maritime.

**Information :** La population de Fourneville est informée que les animaux en divagation sur le territoire communal sont capturés et pris en charge **à la demande du Maire** par la Police Municipale de Honfleur (**21 Rue de l'Homme de Bois, 14600 Honfleur / Tél : 06 75 38 60 91**).

## RECENSEMENT

### A PARTIR DU 18 JANVIER 2024

Répondre au recensement, c'est utile pour construire demain ! Encore plus simple par internet, connectez-vous pour réaliser votre recensement en ligne : <https://le-recensement-et-moi.fr/>

Le recensement démarre le 18 janvier (informations distribuées par courrier).



## COLLECTE DES DÉCHETS MÉNAGERS SUR FOURNEVILLE

### COLLECTES EN PORTE-A-PORTE



- Collecte des Ordures Ménagères :** Le mardi
- Collecte sélective des déchets recyclables :** Point d'apport volontaire

	Déchets recyclables
<b>Colonne jaune</b>	- Emballages en plastique - Emballages en métal (acier/alu) - Briques alimentaires
<b>Colonne bleue</b>	- Papiers - Cartonnettes



- Collecte des encombrants\* :** le 3<sup>ème</sup> mercredi des mois pairs

Uniquement sur inscription au moins 72h à l'avance au 0805 69 14 44 ou par internet sur [www.ccpbh-collecte-encombrants.fr](http://www.ccpbh-collecte-encombrants.fr)

\*Encombrants = objets volumineux ne nécessitant pas de traitement particulier

Les poubelles doivent être sorties la veille au soir de la collecte, à partir de 19h

Il est possible d'acheter un bac auprès de la Communauté de Communes

### POINTS D'APPORT VOLONTAIRE

- Flux acceptés :**
  - ✓ Papiers / cartonnettes
  - ✓ Emballages ménagers
  - ✓ Verres
- Emplacements :**
  - ✓ Chemin du parc

Dépôts de sacs d'ordures ménagères ou d'encombrants interdits

### DÉCHETTERIE

La déchetterie de Honfleur est accessible sur présentation d'un justificatif de domicile

	JOURS ET HORAIRES D'OUVERTURE	
	MATIN	APRÈS-MIDI
Lundi	fermé	14h - 18h
Mardi	9h - 12h	14h - 18h
Mercredi	9h - 12h	14h - 18h
Jeudi	9h - 12h	fermé
Vendredi	9h - 12h	14h - 18h
Samedi	9h - 12h	14h - 18h
Dimanche	fermé	fermé

Siège : 33 cours des fossés 14600 HONFLEUR  
02.31.14.29.30 / [laurence.heid@ccphb.fr](mailto:laurence.heid@ccphb.fr)



RÉPUBLIQUE  
FRANÇAISE

Liberté  
Égalité  
Fraternité



Insee  
en partenariat  
avec votre commune

# Recensement de la population 2024

**Répondre au recensement,  
c'est utile pour construire  
demain !**

Encore plus simple par internet

 [le-recensement-et-moi.fr](https://le-recensement-et-moi.fr)



**Le recensement démarre le 18 janvier.  
Vous serez prévenu par votre mairie.**